

Limburgers stellen teleur in Brunssum

DOOR PAUL NITSCH

De Limburgse deelnemers aan het Brunssumtoernooi stelden dit jaar teleur. Beste provinciegenoot werd Gijs Schoenmakers uit Maastricht op plek dertien.

Traditioneel presteren de Limburgse deelnemers aan het jaarlijkse Brunssumtoernooi zeer goed. Brons was er voor het laatst in 2009 voor Theo Schippers, maar ook de afgelopen vijf jaargangen waren naar tevredenheid. Zo werd Martijn van Gortel uit Sittard vorig jaar nog zesde, terwijl Theo Schippers (in 2014), Wiel Maertzdorf (2013) en Pierre Lacroix (2012) steeds als zevende eindigden. Dit jaar was Wiel Maertzdorf opnieuw dichtbij een topklassering. Een nederlaag in de laatste ronde tegen de Afrikaan Seck wierp hem echter terug naar de veertiende plek, waardoor Gijs Schoenmakers, als beste Limburger, een plek boven de nestor eindig-

de. De Maastrichtenaar is sterk in dunne standen. Dat bewees hij in de tweede ronde (vanuit D1 met wit) tegen Gerard van Velzen, hoewel hij eerst blunderde. Er volgde 45.37-31? 04-09? Zwart verzuimt een winstforcing op klaarlichte dag. Na (24-29)! [dreigt (29-33)+] 31-27 (29-33)! 21-17 (19-24)! wint zwart. In de partij lijkt het rustig naar remise te kabbelen: 46.31-27 09-13 47.27-22 02-08 48.22x11 16x07 49.26-21 08-12 50.44-40 07-11 51.40-35 13-18 52.21-16 23-29 53.16x07 12x01 54.39-34 29x40 55.35x44 01-07 56.48-42 07-12 57.42-

37 12-17 58.32-27 18-23 59.37-32 23-29 Van Velzen moest kiezen uit twee slecht ogende varianten. Het beste was (24-29) 44-40 en nu kan het niet meer misgaan voor zwart, bijvoorbeeld A) (17-22) 28x17 (29-33) 17-12 (33-39)! En zelfs na 25-20 (14x25) 39-33 (39x30) 12-07 (23-28)! 32x14 (30-34) is het remise. B) (29-33) 28x39 (23-28) 32x23 (19x28) 27-22 [de „oppositie“ na 39-33 en 40-34 werkt niet] (17-21) 22x33 (21-27) 33-29 (14-19)! En wit heeft geen winstkans meer. Partij: 60.44-40 29-33 61.28x39 19-23 62.40-35 14-19? Nu

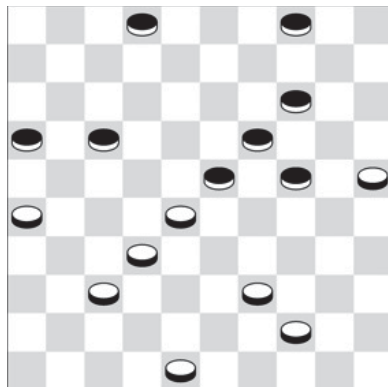

Diagram 1

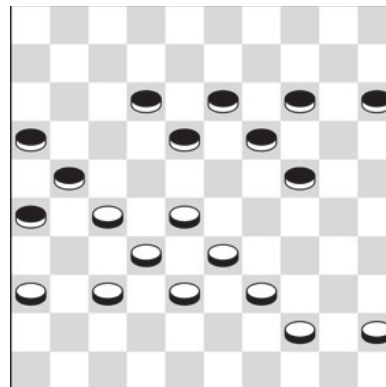

Diagram 2

DAMMEN DENKSPORT

pas staat zwart verloren. Remise was nog steeds (23-29)! Met als belangrijkste variant 39-34 (29x40) 35x44 (14-19) 32-28 (24-29) 25-20 (19-23) 28x19 (29-33) 20-14 (33-38) 14-09 (38-43)! = In de partij maakt Schoenmakers het af: 63.39-34! 24-29 64.35-30! 29x40 65.30-24 19x30 66.25x45 en wit won. Wiel Maertzdorf uit Landgraaf was dit toernooi het dichtst bij een hoge klassering. In D2 zien we hoe hij met wit Martin van der Sluis versloeg. Zwart moet oppassen voor (18-23)? 37-31! en 44-40!+ Er volgde 43.....24-29 44.33x24 19x30 45.38-33! 14-19? [gelijkwaardig spel geeft (13-19)!] 46.45-40! Zwart staat lastig, zoals de volgende varianten aantonen: A) (30-35) 40-34! en nu de opsplitsing: 1) (19-24)? 37-31! en 33-29+ of 2) (18-23) 28-22! [dit is fraaier dan het eveneens winnende 27-22! (12-18) 33-29 (18x38) 29x09 (21-27) 09-03! [[op 09-04? volgt (38-42)!] 37x48 (16-21) 09x31

(26x37) met remise]] (26-31) 37x26 (38-42) 03-21! et cetera] (12-18) 44-40!! (35x44) 39x50 en zwart moet offeren om niet in het vreselijke (15-20) 33-28 (20-24) 50-45 (24-29) 36-31! (29x40) 45x34 terecht te komen. Tot slot 3) (15-20) 28-22! En om niet in de zojuist besproken stand terecht te komen: (19-23) 33-29! (20-25) 29-24! (13-19) 24x13 (18x09) 22-18+ In plaats van (30-35) volgt op B) (15-20) 28-22! Met op: 1) (18-23) 40-34! (20-25) [op (30-35) wederom 44-40!+] 33-28! en zwart moet offeren om (12-18) 36-31! te voorkomen. Na 2) (19-23) volgt 32-28! (23x41) 36x47 (21x32) 40-35 (18x27) 35x15 met goede kansen. Tot slot 3) (20-24) 22-17! [en niet 40-34?? (19-23)!, (24-30) en (23-28)!+] (30-35) [het vervolg (18-23) 17x08 (13x02) 40-34! (30-35) 33-29! is kansloos voor zwart] 17x08 (13x02) 40-34! (02-07) [gedwongen] 33-29! (24x33) 39x28 en alleen na (19-24) 34-30! (35-40)!! 44x35 (24-29)! bereikt zwart nog een eindspel. In de partij won Maertzdorf na 46.....19-24? 47.28-22 18-23 48.40-34 23-28 49.32x23 21x41 50.36x47 16-21 51.34x25 21-27 52.22x31 26x37 53.25-20 12-17 54.20x29 17-21 55.29-24 probleemloos.