

Willy Maertzdorf is beter dan ooit

Willy Maertzdorf was in de herfst van zijn carrière met de vierde plaats de beste Limburger in het Brunssumtoernooi.

De meest aansprekende prestatie tijdens het Brunssumtoernooi leverde Willy Maertzdorf, de zestigplusser uit Landgraaf, tegen Theo Schippers, damschooltrainer en kopman van het Heerlense Eureka. In diagram 1 zijn de contouren van aanval versus omsingeling al zichtbaar. Maertzdorf (met zwart) laat er geen twijfel over bestaan welk van beide spelgenres zijn voorkeur geniet: 22. 22-28! 23. 41-37 17-22 24. 26x17 12x21 25. 35-30 01-07 26.30-25 07-12 27.38-33 10-14 28.40-35 06-11 29.35-30 13-19 30.44-40 08-13 31.40-35 03-08 32.42-38 11-17. Wit moet echter als eerste een belangrijke beslissing nemen. Analytisch gezien is 47-41 de beste zet. We bekijken enkele mogelijkheden: A) (21-26) 36-31 (17-21) 41-36 (21-27) [Na bijvoorbeeld (12-17) forceert wit winst door 30-24! (19x30) 35x24 Met als belangrijkste variant (13-19) 24x13 (08x19) 49-44! (14-20) 25x14 (19x10) 29-24! (10-14) 24-20! (14x25) 31-27 (22x42) 33x13 (42x33) 39x19]. Terug naar de analyse: 32x21 (26x17)! Met een gelijkwaardige positie. Opvallend is dat indien zwart niet terugslaat

maar voor (16x27)? kiest, wit opnieuw het gelijk aan zijn zijde krijgt: 38-32! (27x38) 43x32 en nu: 1) (12-17) 30-24! (19x30) 35x24 [[wit dreigt met 34-30]] (14-20) 25x14 (13-19) 23x134 (08x10) 29-24! en zwart gaat altijd een schijf verliezen. Na 2) (02-07) 30-24! (19x30) 35x24 (14-19) volgt eenvoudig 24-20 met gratis doorbraak naar dam. Tot slot 3) (14-20) 25x13 (19x10) 30-24! (02-07) [[[13-19x19]? 34-30!+]] 49-43! (07-11) 32-27! (11-16). Jammer dat wit nu niet kan 'passen', maar ook na 37-32! (28x37) 31x42 (22x31) 36x27 gaat wit winnen. Zo-

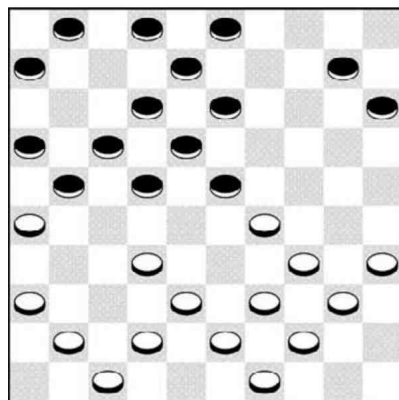

Diagram 1

wel na de B-variant (21-27) 32x21 (16x27) 38-32 (27x38) 43x32 (17-21) 49-44! als na C) (21-27) 32x21 (17x26) 30-24! (19x30) 35x24 (14-20)! 25x14 (13-19) 24x13 (08x10) 36-31! (16-21)! 29-24 (10-14) ontstaat er een spannende positie waarin zwart iets betere kansen heeft. Terug naar de partij waarin Schippers een positionele fout maakt: 33.30-24? 19x30 34.35x24. Op instructieve wijze behaalt de oude vos Maertzdorf nu belangrijk voordeel: 34.... 14-20! 35.25x14 13-19 36.24x13 08x10. Geschrokken door deze sterke ruil begaat Schippers opnieuw een positionele fout. Aangetoond was 49-44 (10-14) 44-40 (21-27)! 32x21 (16x27) 29-24 met groot voordeel voor zwart. Na de

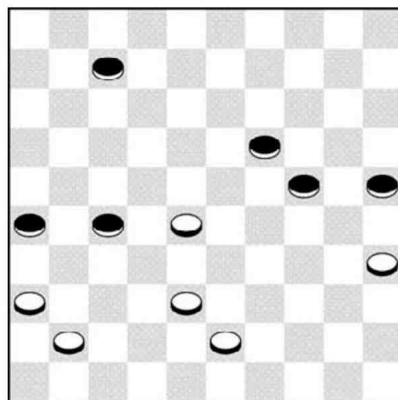

Diagram 2

partijzet is wit kansloos: 37.47-42? 10-14 38.49-44 14-20! 39.44-40 20-24! 40.29x20 15x24 41.40-35 21-27! 42.32x21 16x27 Zwart walst nu door de witte stelling. Schippers probeerde nog 43.33-29 24x44 44.43-39 44x33 45.38x29 28-33! 46.29x38 23-29! 47.34x23 18x29 48.37-31 29-34 49.38-33 27-32 50.42-37 32x41 51.36x47 12-18 52.33-29 34x23 53.35-30 23-29 54.30-25 29-34 55.25-20 34-39 56.20-14 39-43 57.14-10 18-23 58.10-05 23-29 59.05-14 43-49 60.14-25 29-33 61.25-48 49-43 62.48x28 22x33 op. Het tweede diagram is afkomstig uit de partij tussen de Belg Stijn Kindt (met wit) en de al jaren in Portugal wonende van oorsprong Limburger Theo Dijkstra.

Zwart aan zet kan zowel na (07-12) als na (24-29)! eenvoudig winnen. Bijvoorbeeld (24-29) 41-37 (07-12) 43-39 (29-34)! 39x30 (25x34) 38-33 (12-17)! is wit positioneel volledig overklast. Het partijverloop luidde: 1. 07-11? Na deze voortzetting is het analytisch remise. Partij: 2. 41-37 11-17! 3. 43-39?! Geeft zwart de mogelijkheid om te combineren: A) (27-31) 36x27 (19-23) 28x30 (25x41) Nu kan wit ontsnappen via 27-21 (17-22) 21-16 (41-46) 16-11. (46-23) 11-06 (23-45) 06-01 (26-31) 35-30 (31-36) 30-24 (36-41) en nu



niet 24-19 wegens (41-47)!, maar 01-06 met remise. Bij de tweede variant moet wit iets meer op zijn hoede zijn: B) (26-31) 37x26 (19-23) 28x30 (25x32) 35-30 (32-38) 30-24 (38-43) 24-19 (43-49). Zwart dreigt nu met (17-21) en (27-31) te winnen. Wit kan op twee manieren offeren: 1. 36-31?? (27x36) verlies op bekende wijze: a) 19-13 (49-16)! 13-08 [op 13-09 (16-21)!! +] (16-02!) 26-21 (02x13) 21x12 (13-02) met winst. b) 19-14 (49-32)! 14-09 (32-16)! 09-04 (17-22)+ c) 26-21 (49x16) 19-13 [Op 19-14 (16-32) 14-09 (32-21)+] 16-02! (13-09) 02-13 (09x18) 17-22! en wit is net op tijd. De tweede variant is net remise: 2) 26-21! (17x26) 36-31 [noodzakelijk want anders wint zwart door de klemzet (26-31)!] (27x36) 19-13! [19-14? (49-32) 14-09 (32-21)! +] (49-32) 13-09 en helaas voor zwart moet hij een zet doen, remise dus! In de partij werd het overigens na 3. ... 25-30 4. 38-33 snel remise.